

# Manual de Instalação

## Software Gerenciador do *Token* GD StarSign



### Identificação do Documento

Documento	Instalação do software e driver do <i>token</i> GD StarSign	
Área:	AC PR	
Responsável:	Gustavo Adriane de Carvalho Freire	
	E-mail: <a href="mailto:acpr@presidencia.gov.br">acpr@presidencia.gov.br</a>	Fones: 3411-2668
Objetivo:	Orientar o usuário (Titular do Certificado) em relação à instalação do <i>token</i> GD StarSign.	

### Controle de Versão / Revisão

Documento	Versão	Data	Responsável	Revisores
	1.0	20/05/2013	Gustavo	Caetano
	2.0	22/02/2016	Gustavo	Sena
	3.0	15/01/2020	Gustavo	Crispim
	3.1	09/04/2020	Gustavo	-

## 1. Realizar o download do software gerenciador do *token*

- 1.1. Acessar a página Web [www.planalto.gov.br/ACPR](http://www.planalto.gov.br/ACPR) e clicar no link “Downloads”;
- 1.2. Fazer o *download* do software correspondente ao Sistema Operacional do PC/Notebook onde o *token* será utilizado.

## 2. Instalar o software gerenciador do *token*

- 2.1. Como Administrador da máquina, clicar duas vezes no arquivo executável (extensões .exe ou .msi) para iniciar a instalação;

**Nota 1:** Para executar a instalação como Administrador, clique com o botão “direito” do mouse sobre o arquivo e clique em “Executar como administrador”.

**Nota 2:** Não inserir o *token* na porta USB durante a instalação do software gerenciador do *token*.

- 2.2. Clicar no botão <<Avançar>>;
- 2.3. Clicar no botão <<Instalar>>;
- 2.4. Selecionar o idioma de sua preferência e clicar no botão <<OK>>;
- 2.5. Clicar no botão <<Avançar>>;
- 2.6. Marcar a opção: **Aceito os termos do contrato de licença** e clique no botão <<Avançar>>;
- 2.7. Não modifique a pasta de instalação, clicar no botão <<Avançar>>;
- 2.8. Não realize nenhuma alteração, clicar no botão <<Avançar>>;
- 2.9. Clicar no botão <<Instalar>>;
- 2.10. Se você possuir o Firefox instalado em seu computador, será apresentada a seguinte mensagem:

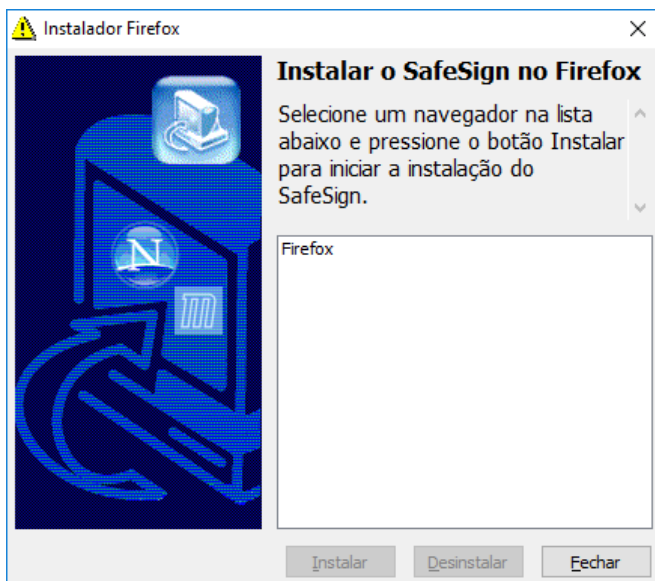

- 2.11. Selecionar o navegador "Firefox" na lista e clicar no botão <<Instalar>>;
- 2.12. Será apresentada a seguinte mensagem:

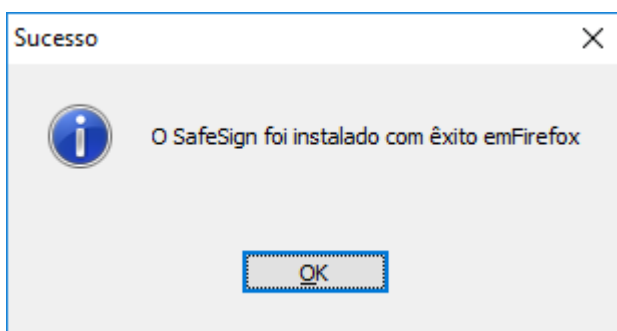

- 2.13. Clicar no botão <<OK>> para retornar a tela anterior;
- 2.14. Clicar no botão <<Fechar>> para continuar com a instalação do software;
- 2.15. Clicar no botão <<Concluir>>;
- 2.16. Inserir o *token* na porta USB do PC/Notebook e aguardar pela instalação e configuração.

### 3. Verificar se software do *token* foi instalado corretamente

3.1. No navegador de sua preferência (Internet Explorer ou Google Chrome), acessar a página <http://repositorio.serpro.gov.br/testeaqui/>;

**Nota 3:** Para o navegador Mozilla Firefox, será necessário configurar manualmente o Dispositivo de Segurança do *token* conforme descrito no Item 4 abaixo.

3.2. Informar a sua senha PIN e clicar no botão <<Continuar>>;

3.3. Se a página seguinte retornar os “Dados do Certificado” seu *token* foi configurado corretamente.

### 4. Configurar o Mozilla Firefox para uso do *token*

4.1. Abrir o navegador Mozilla Firefox;

4.2. Acessar o Menu “Ferramentas” e clicar na em “Opções”;

4.3. Clicar em “Privacidade e Segurança” e rolar a página até **Certificados**;

4.4. Clicar no botão <<Dispositivos de segurança...>>;

4.5. Na janela “Gerenciador de dispositivos”, clicar no botão <<Carregar>>;

4.6. Na janela “Carregar driver de dispositivo PKCS#11”, clicar no botão <<Procurar...>>;

4.7. Na pasta C:\Windows\System32, localizar o arquivo “aetpkssl.dll” e clicar no botão <<Abrir>>;

4.8. Na janela “Carregar driver de dispositivo PKCS#11”, clicar no botão <<OK>>;

4.9. Na janela “Gerenciador de dispositivos”, clicar no botão <<OK>>;